



Bilancio sulla Responsabilità Sociale

Document Id.:	Pkq001-183-v9	
Approved by:	Giovanni Sylos Labini	11/02/2026
Checked by:	Vincenzo Pompilio	11/02/2026

© 2026 Planetek Italia S.r.l.

Nessuna parte del presente documento può essere riprodotta o distribuita in alcuna forma senza esplicita autorizzazione scritta della Planetek Italia S.r.l. - No part of this document may be reproduced or distributed in any form or by any means without the express written permission of Planetek Italia S.r.l.

Società certificata in conformità alla norma ISO 9001, ISO 14001, SA 8000, ISO 27001, EMAS e PdR - Company certified in accordance with ISO 9001, ISO 14001, ISO 27001, SA 8000, EMAS e PdR.

Public

Template: pkq001-30-2.3

Document History

Elenco revisioni			
Versione	Autore	Data	Note
1.0	Vincenzo Pompilio	28/07/2009	Miglioramento di alcune paragrafi ed inserimento monitoraggio straordinari e trasferte. Spostamento del documento dal progetto pkq002.
1.1	Vincenzo Pompilio	22/03/2010	Aggiornamento con i dati del 2009
1.2	Vincenzo Pompilio	07/03/2011	aggiornamento dati 2010
1.3	Vincenzo Pompilio	24/02/2012	aggiornamenti 2011
1.4	Vincenzo Pompilio	30/08/2012	inserimento nuovo organigramma, modifiche al § 4.1 relativo all'aumento di età a 16 anni e al § 4.6 relativo al non utilizzo della pratica del traffico di persone.
1.5	Vincenzo Pompilio	15/02/2013	Aggiornamento dati chiusura 2012 e obiettivi 2013
1.6	Vincenzo Pompilio	21/02/2014	Aggiornamento dati chiusura 2013 e obiettivi 2014
1.7	Vincenzo Pompilio	19/02/2015	Aggiornamento dati chiusura 2014 e obiettivi 2015
1.0	Vincenzo Pompilio	24/02/2016	Aggiornamento dati chiusura 2015 e obiettivi 2016
2.0	Vincenzo Pompilio	10/03/2017	Aggiornamento dati chiusura 2016, obiettivi 2017 e adeguamento alla nuova norma
3.0	Vincenzo Pompilio	20/02/2018	Aggiornamento del 2017
4.0	Vincenzo Pompilio	11/03/2019	Aggiornamento del 2018
5.0	Vincenzo Pompilio	10/02/2020	Aggiornamento del 2019
5.1	Vincenzo Pompilio	10/02/2020	Riferimenti scuola lavoro
6.0	Vincenzo Pompilio	09/04/2021	Aggiornamento del 2020
7.0	Vincenzo Pompilio	04/02/202	Aggiornamento del 2021
V6	Vincenzo Pompilio	10/02/2023	Aggiornamento del 2022
V7	Vincenzo Pompilio	08/02/2024	Aggiornamento del 2023 ed adeguamento per parità di genere su diversi paragrafi / inserimento alla pagina web contact point qualità per i reclami.
V8	Vincenzo Pompilio	13/03/2025	Aggiornamento del 2024. § 3 aggiornamento della politica in riferimento alla parità di genere e § 4.10.7 con riferimenti contatti SA ed SGS
V9	Vincenzo Pompilio	11/02/2026	Aggiornamento del 2025

Table of Contents

1.	SCOPO	4
1.1.	Documenti di riferimento	4
2.	DESCRIZIONE AZIENDA.....	5
3.	POLITICA AZIENDALE PER LA RESPONSABILITÀ SOCIALE	7
4.	BILANCIO RELATIVO AI REQUISITI DELLA SA8000.....	9
4.1.	Benefit Corporation.....	9
4.2.	Lavoro Infantile	9
4.3.	Lavoro Forzato e Obbligato	11
4.4.	Salute e Sicurezza.....	12
4.5.	Libertà di Associazione e Diritto alla Contrattazione Collettiva	12
4.6.	Discriminazione	13
4.7.	Procedure Disciplinari	14
4.8.	Orari di Lavoro	15
4.9.	Retribuzione	15
4.10.	Sistemi di Gestione.....	17
4.10.1.	Politica.....	17
4.10.2.	Social Performance Team	17
4.10.3.	Riesame della direzione	19
4.10.4.	Pianificazione e implementazione.....	19
4.10.5.	Controllo dei Fornitori/Subappaltatori e Sub-fornitori.....	19
4.10.6.	Gestione delle problematiche ed attuazione di azioni correttive	22
4.10.7.	Comunicazione esterna e coinvolgimento delle parti interessate	22
4.10.8.	Iniziative aziendali di promozione sulla Responsabilità Sociale	23
4.10.9.	Accesso alla verifica	24
4.10.10.	Registrazioni.....	24

1. Scopo

Scopo del presente documento è quello di gestire la Responsabilità Sociale nel sito di Planetek Italia S.r.l. in conformità alla norma SA 8000:2014.

Il campo di applicazione dove viene gestito e mantenuto attivo il sistema di gestione è la struttura organizzativa costituita dallo staff di Planetek Italia costituita da impiegati, quadri e dirigenti sito in Bari a Via Massaua 12.

1.1. Documenti di riferimento

- ✓ SA 8000:2014
- ✓ PKQ-01-(n.rev.)_Manuale del Sistema_di_Gestione_Aziendale
- ✓ PKQ-02-(n.rev.)_P_Responsabilità_della_Direzione
- ✓ PKQ001-04-(n.rev.)_Processo_Commerciale_e_Realizzazione_Prodotti_e_Servizi
- ✓ PKQ001-05-(n.rev.)_P_Gestione_Documenti
- ✓ PKQ001-08-(n.rev.)_P_Servizi ICT
- ✓ PKQ001-09-(n.rev.)_P_Controlli_e_Verifiche
- ✓ PKQ001-16-(n.rev.)_P_Risorse_Umane
- ✓ PKQ001-106-(n.rev.)_Documento di Valutazione dei rischi
- ✓ PKQ001-148-(n.rev.)_Registro Trattamento dei Dati
- ✓ PKQ001-215-(n.rev.)_Analisi Rischi
- ✓ pkq001-226-(n.rev.)_P_Gestione_Attività_Aziendali

2. Descrizione Azienda

Planetek Italia S.r.l. è stata costituita nel 1994 da quattro soci e ha iniziato la propria attività in una sede ubicata all'interno del Parco Scientifico e Tecnologico di Tecnopolis, a Valenzano (Bari).

Questa localizzazione è stata particolarmente conveniente in virtù della disponibilità in loco di numerosi servizi (biblioteca, accesso a banche dati, collegamento ad Internet, collegamenti in rete) che hanno consentito a Planetek Italia il costante aggiornamento sulle problematiche di propria competenza.

Dal 2001, in ragione di un aumento di dimensione di organico, l'azienda ha spostato la propria attività nello stabilimento di produzione ubicato in via Massaua, 12 a Bari.

Dal 2021 Planetek Italia Srl è diventata "Società Benefit" per rafforzare il suo impegno nel promuovere un modello di impresa generativa orientata a migliorare il benessere delle persone e a tutelare l'ambiente. Il numero dei soci è passato a 6.

Lo scopo di certificazione SA8000 è Elaborazione informatica di dati geografici e di osservazione della terra.

L'organigramma aziendale è presente sulla intranet aziendale e viene aggiornato periodicamente.

In questo documento viene inserito l'organigramma aziendale relativamente alle funzioni definite per il sistema SA8000:

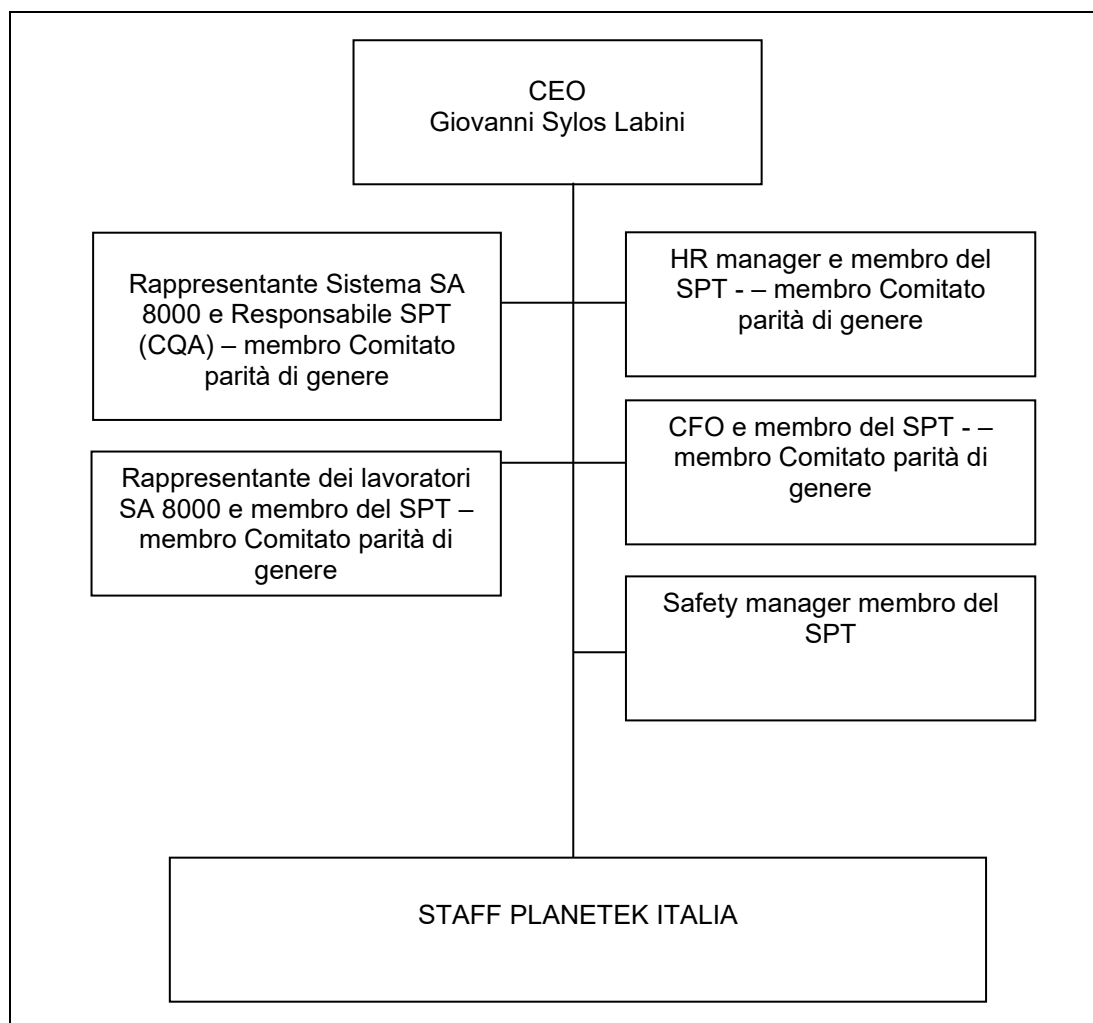

Il personale dell'azienda è costituito da esperti del settore con profilo professionale elevato. Di seguito viene riportata la distribuzione in azienda del titolo di studio in possesso dei lavoratori negli ultimi tre anni:

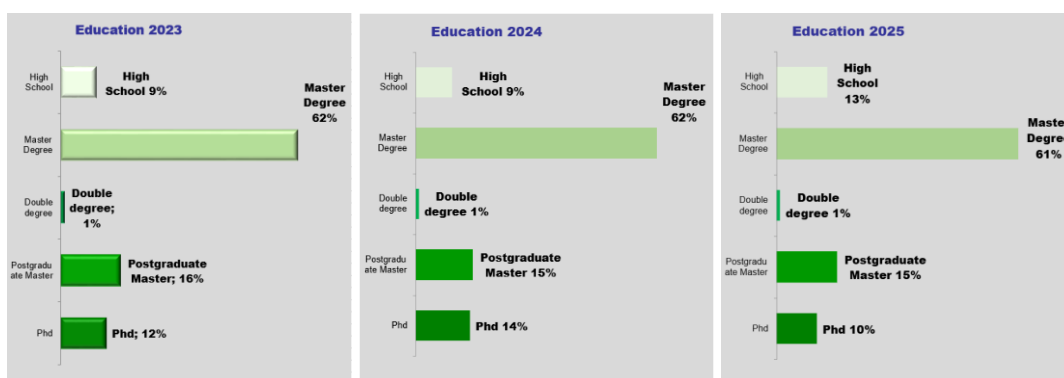

3. Politica aziendale per la Responsabilità Sociale

Planetek Italia S.r.l. ha sviluppato un percorso per l'adeguamento allo standard SA8000, con lo scopo di gestire l'impegno a rispettare tutti i requisiti per la responsabilità sociale previsti sia dalle leggi nazionali applicabili al proprio settore di attività e sia alle norme internazionali previste dallo standard SA8000.

Tale impegno vede come dovere fondamentale da tutelare:

- ✓ il rispetto dei diritti umani relativamente all'integrità fisica, culturale e morale dell'individuo;
- ✓ la parità di genere (sviluppo di un ambiente di lavoro inclusivo, garanzia che i generi siano equamente rappresentati, integrazione, selezione del personale, condizioni generali di contratto, on-boarding, valutazioni delle prestazioni, Turnover, politiche di mobilità interna e di successione a posizioni manageriali, meccanismi di protezione del posto di lavoro e di garanzia del medesimo livello retributivo nel post-maternità, referenti e prassi aziendali a tutela dell'ambiente di lavoro, con particolare riferimento ed episodi di molestie o mobbing);
- ✓ la libertà di espressione;
- ✓ l'assenza di discriminazioni e di intimidazioni sul lavoro.

Inoltre l'azienda gestisce una politica di formazione continua svolta sia all'interno che all'esterno anche con collaborazioni con enti di formazione di eccellenza; tale aspetto di particolare importanza si colloca nell'ambito della crescita delle persone all'interno dell'organizzazione

La Politica aziendale sui rapporti interpersonali, risulta proiettata verso la realizzazione del lavoro di squadra all'interno della gestione dei progetti gestendo incontri di lavoro ma non dimenticando momenti ricreativi e coinvolgimento in attività ricreative.

La direzione dell'azienda opera nella diffusione di tali impegni attraverso la comunicazione ai propri stakeholder dell'impegno sociale profuso in azienda e della volontà di estendere tale filosofia all'esterno. Viene quindi enunciato il principio fondamentale di operare secondo i principi di correttezza, lealtà e legalità verso tutti i propri interlocutori, spingendo ad analogo comportamento.

Per quanto riguarda la gestione manageriale dell'azienda, l'impegno sociale viene sostenuto da una cultura d'impresa volta alla definizione di strategie aziendali che guardano allo sviluppo economico e sociale delle persone e del territorio senza imbarcarsi in gestioni rischiose che diano benefici nel breve periodo ma non assicurino continuità nel lungo.

Vengono quindi enunciati, di seguito, dei principi guida che, avendo permesso lo sviluppo dell'azienda fino ad oggi, potranno accompagnare il nostro futuro.

L'organizzazione si impegna a:

- 1) non utilizzare lavoratori che non hanno compiuto 16 anni;
- 2) utilizzare persone che prestano il loro lavoro volontariamente;
- 3) gestire la sicurezza sul lavoro al fine di evitare incidenti;
- 4) rispettare le libertà dei lavoratori e le loro eventuali scelte di aderire a sindacati;

- 5) garantire le pari opportunità e non ammettere discriminazioni;
- 6) applicare, lì dove si renderà necessario, la sola procedura disciplinare prevista dal Contratto Collettivo Nazionale del Lavoro;
- 7) gestire la settimana lavorativa ordinaria come previsto nel Contratto Collettivo Nazionale del Lavoro.
- 8) dare a ciascun lavoratore una retribuzione proporzionata alla quantità e alla qualità del lavoro svolto (sufficiente a soddisfare il fabbisogno personale e dell'eventuale famiglia);
- 9) formare ciascun lavoratore relativamente ai temi e aspetti sulla Responsabilità Sociale;
- 10) diffondere la Responsabilità Sociale verso i propri partner e fornitori;
- 11) valutare la politica della responsabilità sociale annualmente sia dal management che dallo staff aziendale;
- 12) gestire la comunicazione all'esterno degli aspetti citati in tale politica.

Nel 2021 si è scelto di trasformare la Planetek Italia S.r.l. in una Società Benefit per rafforzare l'idea di impresa generativa nella quale il benessere delle persone e la sostenibilità ambientale sono i pilastri delle scelte e delle decisioni che vengono adottate tutti i giorni. La scelta è stata fatta per dare un senso concreto al concetto di Responsabilità Sociale di Impresa, trovando il giusto equilibrio tra la sostenibilità economica, che si basa sul profitto, e la sostenibilità sociale ed ambientale.

Inoltre in relazione alla parità di genere la Planetek Italia Srl si impegna a garantire:

- ✓ che i generi siano equamente rappresentati tra i relatori del panel di tavole rotonde, eventi, convegni o altro evento anche di carattere scientifico;
- ✓ la partecipazione equa e paritaria a percorsi di formazione e di valorizzazione, con la presenza di entrambi i sessi, inclusi corsi sulla leadership;
- ✓ la mobilità interna e di successione a posizioni manageriali coerenti con i principi di un'organizzazione rispettosa della parità di genere
- ✓ le tutele della maternità/ paternità per favorire la conciliazione dei tempi di vita personale e lavorativa;
- ✓ il mantenimento di benefit e iniziative che valorizzino l'esperienza della genitorialità come momento di acquisizione di nuove competenze.

Si comunica, inoltre, la presenza in azienda di un comitato guida rappresentato dal Social Performance Team e viene indicato il Responsabile Segnalazioni interne nella persona del Rappresentante dei lavoratori SA8000. Per le comunicazioni esterne si rimanda al "contact point qualità" funzione ricoperta dal CQO.

4. Bilancio relativo ai requisiti della SA8000

4.1. Benefit Corporation

I principali obiettivi di questo impegno si concretizzeranno in attività quali:

La promozione di iniziative per lo sviluppo di una cultura imprenditoriale basata sui principi della responsabilità sociale di impresa;

La costruzione di relazioni stabili e durature con il contesto in cui operiamo per favorire uno sviluppo armonico del territorio;

L'organizzazione di eventi formativi e laboratori gratuiti orientati a creare sinergie con le aziende del territorio, favorendo l'incontro con giovani talenti, stimolando le attività di innovazione e ricerca e sostenendo la nascita di nuove iniziative imprenditoriali;

Il supporto attivo verso una maggiore consapevolezza della tutela dell'ambiente come valore condiviso.

4.2. Lavoro Infantile

L'organizzazione utilizza solo personale che abbia raggiunto i 16 anni di età.

L'azienda non utilizza lavoro infantile e non ha mai utilizzato personale con età inferiore ai 18 anni.

L'organizzazione per rispondere alle esigenze della scuola superiore in Italia ha dato la disponibilità ad alcune "scuole" di utilizzare la propria sede per l'alternanza scuola. La normativa di riferimento è disponibile presso

<http://www.alternanza.miur.gov.it/normativa.html>.

Si vuole rappresentare con i seguenti grafici l'età media delle risorse della Planetek Italia S.r.l. raggruppate a livello di età ≤ 30 anni, 30-40 anni, ≥ 40 anni e ≥ 50 anni.

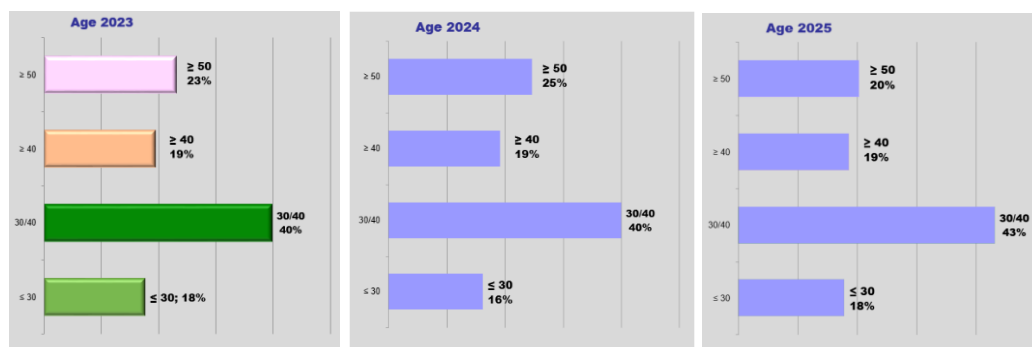

Tale aspetto viene procedurizzato come segue:

Planetek Italia in conformità alla propria politica aziendale non permette la possibilità di reclutamento di lavoro al di sotto dei 16 anni.

La valutazione di tale parametro viene effettuata durante le valutazioni dei curriculum.

Viene comunque indicato che, nel caso sia reclutata in maniera involontaria una persona che abbia un'età al di sotto di 16 anni, l'azienda dovrà:

- ✓ Aprire una problematica come indicato nella procedura **pkq001-09-(n.rev.)_P_Controlli_e_Verifiche**.
- ✓ Interrompere immediatamente il rapporto con la persona (lì dove è possibile) o attivare tutte le forme di tutela necessarie quali:
- ✓ non esporre tali lavoratori a situazioni pericolose, insicure o nocive alla salute e all'equilibrio psico-fisico e morale del minore,
- ✓ consentirle di frequentare la scuola dell'obbligo, nei normali orari scolastici.
- ✓ Farsi carico di spese di trasporto da e per gli istituti scolastici.
- ✓ Tener conto dell'orario scolastico sommato alle ore di lavoro e a quelle di viaggio da/per la scuola in modo tale che la somma non ecceda mai le 10 ore/giorno).
- ✓ Li dove tale problematica venga identificata a carico del fornitore: Planetek Italia analizza la possibilità di sostituire il fornitore o pressare per agire e correggere tale requisito.

Anno	descrizione obiettivo	azione	indicatore	target	responsabile	scadenza
2023	Mantenere l'attuale situazione di non impiego di minori	Non assumere bambini ne lavoratori	Numero di persone con un'età inferiore a 16 anni	0 risorse con meno di 16 anni	Responsabile SA8000 per la Direzione	30/06/2023 Nessuna persona assunta al di sotto di 16 anni 31/12/2023 Nessuna persona assunta al di sotto di 16 anni
2024	Mantenere l'attuale situazione di non impiego di minori	Non assumere bambini ne lavoratori	Numero di persone con un'età inferiore a 16 anni	0 risorse con meno di 16 anni	Responsabile SA8000 per la Direzione	30/06/2024 Nessuna persona assunta al di sotto di 16 anni 31/12/2024 Nessuna persona assunta al di sotto di 16 anni
2025	Mantenere l'attuale situazione di non impiego di minori	Non assumere bambini ne lavoratori	Numero di persone con un'età inferiore a 16 anni	0 risorse con meno di 16 anni	Responsabile SA8000 per la Direzione	30/06/2025 Nessuna persona assunta al di sotto di 16 anni 31/12/2025 Nessuna persona assunta al di sotto di 16 anni

2026	Mantenere l'attuale situazione di non impiego di minori	Non assumere bambini ne lavoratori	Numero di persone con un'età inferiore a 16 anni	0 risorse con meno di 16 anni	Responsabile SA8000 per la Direzione	30/06/2026 31/12/2026
------	---	------------------------------------	--	-------------------------------	--------------------------------------	--------------------------

4.3. Lavoro Forzato e Obbligato

L'organizzazione utilizza personale che presta volontariamente il proprio lavoro. Come principio utilizzato vale la non obbligatorietà al lavoro forzato od obbligato. Per soddisfare a tale impegno Planetek Italia S.r.l. garantisce che tutti i lavoratori siano consapevoli dei diritti e dei doveri derivanti dal loro contratto di lavoro. L'organizzazione periodicamente provvede ad informare il personale sul contratto nazionale di lavoro e sugli aspetti contrattuali specificati internamente.

Le attività informative avvengono attraverso:

- ✓ sessioni formative;
- ✓ mail di posta elettronica relative agli aggiornamenti;
- ✓ riunioni con il Responsabile del Personale;
- ✓ incontri, su richiesta, con il consulente del lavoro.

Planetek Italia S.r.l. dichiara che:

- ✓ nessun lavoratore ha mai lasciato in deposito all'azienda denaro o copie originali di documenti;
- ✓ il lavoro prestato dal personale non è ottenuto dietro minaccia;
- ✓ che il personale non è sottoposto a coercizioni di carattere psicologico, religioso o sessuale.
- ✓ Nessun lavoratore è mai stato assunto attraverso la gestione del traffico umano.

L'organizzazione inoltre estende tale aspetto anche considerando gli stakeholder attraverso l'invio della comunicazione della politica e dove ritenuto necessario attraverso la gestione di un questionario.

I termini contrattuali possono essere sempre decisi e concordati da ambo le parti.

Anno	descrizione obiettivo	azione	indicatore	target	responsabile	scadenza
2023	Reclami provenienti dalla cassetta della posta	Verifica periodica da parte del Responsabile dei lavoratori per la SA8000	Reclami	0 reclami	Responsabile SA8000 per la Direzione	31/12/2023 Ok nessun reclamo intervenuto
2024	Reclami provenienti	Verifica periodica da parte del	Reclami	0 reclami	Responsabile SA8000 per la Direzione	31/12/2024

	dalla cassetta della posta	Responsabile dei lavoratori per la SA8000				Ok nessun reclamo intervenuto
2025	Reclami provenienti dalla cassetta della posta	Verifica periodica da parte del Responsabile dei lavoratori per la SA8000	Reclami	0 reclami	Responsabile SA8000 per la Direzione	31/12/2025 Ok nessun reclamo intervenuto
2026	Reclami provenienti dalla cassetta della posta	Verifica periodica da parte del Responsabile dei lavoratori per la SA8000	Reclami	0 reclami	Responsabile SA8000 per la Direzione	31/12/2026

4.4. Salute e Sicurezza

Tale aspetto viene delegato alla gestione della sicurezza sul posto di lavoro attraverso il documento pkq001-106-(n.rev.)_Documento di Valutazione dei rischi.

Anno	descrizione obiettivo	azione	indicatore	target	responsabile	scadenza
2023	Mantenere l'attuale situazione di 0 incidenti sul luogo di lavoro	Gestione del documento di valutazione dei rischi e del suo aggiornamento. Gestione di quanto indicato nel DVR stesso.	Visite periodiche al personale	Almeno 1 volta ogni due anni		31/12/2023 ok
2024			Visite periodiche al personale	Almeno 1 volta ogni due anni		31/12/2024 ok
2025			Visite periodiche al personale	Almeno 1 volta ogni due anni		31/12/2025 ok
2026			Visite periodiche al personale	Almeno 1 volta ogni due anni		31/12/2026

4.5. Libertà di Associazione e Diritto alla Contrattazione Collettiva

Planetek Italia S.r.l. rispetta il diritto di tutto il personale di formare ed aderire ai sindacati di loro scelta e il diritto dei lavoratori alla contrattazione collettiva. Mette a disposizione le sale interne per eventuali esigenze di effettuare delle riunioni associative, anche durante l'orario di lavoro.

Ad oggi, anche se le dimensioni aziendali lo prevedono, nessun dipendente ha mai richiesto la rappresentanza sindacale né elezioni per l'eventuale nomina (vedi: statuto dei lavoratori).

Anno	descrizione obiettivo	azione	indicatore	target	responsabile	scadenza
2023	Mantenere l'attuale libertà delle scelte dei lavoratori in tema di adesione ai sindacati	Mantenimento della consapevolezza della politica sindacale adottata in merito	Numero di segnalazioni del personale su non conformità di tale aspetto	0 reclami	Responsabile SA8000 per la Direzione	30/06/2023 0 reclami 31/12/2023 0 reclami
2024				0 reclami		30/06/2024 0 reclami 31/12/2024 0 reclami
2025				0 reclami		30/06/2025 0 reclami 31/12/2025 0 reclami
2026				0 reclami		30/06/2026 31/12/2026

4.6. Discriminazione

Planetek Italia S.r.l. garantisce pari opportunità alle persone che lavorano in azienda e non è ammessa alcuna forma di discriminazione in base a razza, ceto sociale o origine nazionale, casta, nascita, religione, disabilità, genere, orientamento sessuale, responsabilità familiari, stato civile, appartenenza sindacale, opinioni politiche, età o ogni altra condizione che potrebbe dare luogo a discriminazioni.

In relazione alla parità di genere si precisa che non vengono effettuate discriminazione in relazione all'inclusività negli ambienti di lavoro, rappresentatività dei generi, selezione del personale, condizioni contrattuali, on-boarding, valutazione delle prestazioni, turnover, mobilità interna, successione a posizioni manageriali, protezione del posto di lavoro, livello retributivo nel post-maternità, tutela dell'ambiente di lavoro.

L'organizzazione manifesta tale politica non limitando a nessuna classificazione sopra indicata le scelte del personale durante le selezioni.

Inoltre tale politica viene manifesta all'interno impedendo qualsiasi forma di limitazione.

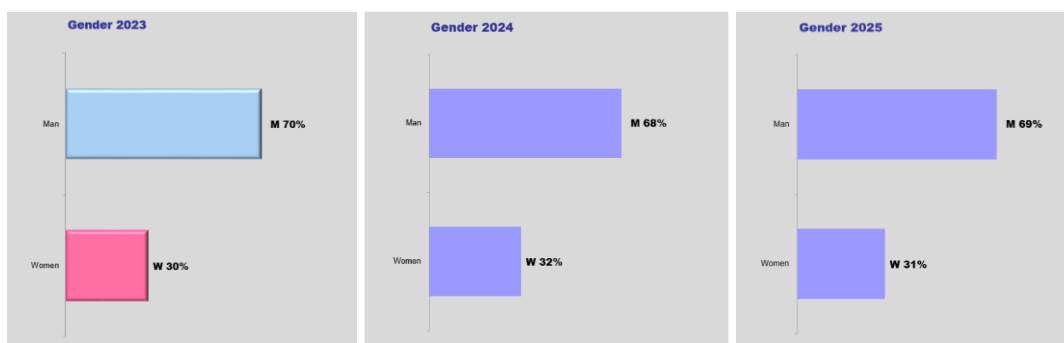

Anno	descrizione obiettivo	azione	indicatore	target	responsabile	scadenza
2023	Mantenere l'attuale situazione di non discriminazione	Mantenimento della consapevolezza della politica aziendale adottata in merito	Numero di segnalazioni del personale su non conformità di tale aspetto	0 reclami	Responsabile SA8000 per la Direzione	30/06/2023 0 reclami 31/12/2023 0 reclami
2024				0 reclami		30/06/2024 0 reclami 31/12/2024 0 reclami
2025				0 reclami		30/06/2025 0 reclami 31/12/2025 0 reclami
2026				0 reclami		30/06/2022 31/12/2022

Per effettuare le valutazione su tale aspetto tutti gli annunci per la selezione del personale effettuati in Planetek Italia, pubblicati sul sito www.planetek.it ed è aperto un canale di reclami utilizzando la pagina "Contact point qualità".

4.7. Procedure Disciplinari

Planetek fa riferimento alle sole procedure disciplinari previste dal CCNL del settore metalmeccanico - confindustria. Negli ultimi cinque anni non è stata registrata nessuna procedura disciplinare. Ci si astiene dal ricorrere o promuovere punizioni di qualsiasi tipo, coerentemente con la propria politica volta a promuovere all'interno dell'organizzazione un clima di lavoro sereno e stimolante.

Nelle situazioni in cui si rilevano delle problematiche legate al mancato rispetto di disposizioni interne o nell'erogazione delle attività, queste sono state gestite privilegiando un confronto con il singolo dipendente, individuando le cause che hanno contribuito a tale situazione e le azioni opportune per prevenire analoghi casi futuri. In ogni caso questo non ha mai comportato conseguenze di tipo economico, limitazioni nelle attività o qualsiasi altro tipo di punizione diretta o indiretta per il collaboratore.

Il Responsabile del Personale ha la responsabilità di diffondere il codice di disciplina contenuto nel CCNL.

Relativamente al 2009, 2010 e 2011 non risultano intraprese procedure disciplinari. Nel 2012 si è aperta una procedura disciplinare. L'obiettivo per il 2013 era di una sola procedura disciplinare, valore raggiunto dato che nel 2013 non si sono aperte procedure. Nel 2014, 2015, 2016 e 2017, 2018, 2019, 2020, 2021, 2022, 2023, 2024 e 2025 non risultano intraprese procedure disciplinari.

La Planetek dichiara l'opposizione alla pratica del traffico di persone e dichiara l'assenza di tale pratica.

4.8. Orari di Lavoro

L'orario di lavoro di Planetek è di 40 ore settimanali distribuite su 5 giorni. Nel modus operandi di Planetek l'orario di lavoro è flessibile e ognuno si può gestire autonomamente in relazione agli obiettivi personali e aziendali. In considerazione del rapporto di fiducia reciproco e la forte responsabilizzazione del personale, non esiste nessuna forma di registrazione degli orari di ingresso e di uscita. La flessibilità, compatibilmente con l'organizzazione aziendale, è attuata in diversi modi:

- ✓ smart working;
- ✓ flessibilità sull'orario di ingresso e di uscita;
- ✓ gestione autonoma di pause durante l'orario di lavoro;
- ✓ autonomia per la pianificazione delle ferie e dei permessi salvo le pianificazioni collettive;
- ✓ concessione di lavoro part time in caso di esigenze familiari;
- ✓ concessione di telelavoro in caso di esigenze familiari;
- ✓ organizzazione delle attività lavorative in modalità smart working.

anno	descrizione obiettivo	azione	indicatore	target	responsabile	scadenza
2023	Mantenere l'attuale flessibilità sul lavoro	Mantenimento della consapevolezza della politica aziendale	Numero di reclami su tale aspetto	0	Responsabile SA8000 per la Direzione	31/12/2023 ok
2024			Numero di reclami su tale aspetto	0	Responsabile SA8000 per la Direzione	31/12/2024 ok
2025			Numero di reclami su tale aspetto	0	Responsabile SA8000 per la Direzione	31/12/2025 ok
2026			Numero di reclami su tale aspetto	0	Responsabile SA8000 per la Direzione	31/12/2026

Monitoraggio straordinari – Lo straordinario non inserito contrattualmente viene effettuato su base volontaria ed è gestito come flessibilità del lavoro. Dal 2012 al 2025 sono state realizzate 0 ore di straordinario.

Monitoraggio Trasferte - Le attività di trasferta non inserite contrattualmente sono gestite su base volontaria e sono basate sull'organizzazione interna dei singoli progetti. Nel 2025 risultano effettuate 348 trasferte (gestite all'interno del sistema informativo aziendale erpotto consultazione conti viaggi e trasferte "SBU e Corporate").

4.9. Retribuzione

Tipologia delle forme contrattuali:

- ✓ contratto a tempo indeterminato;
- ✓ contratto di apprendistato;
- ✓ prestazioni occasionali;
- ✓ consulenze professionali.

Remunerazione

Ciascun lavoratore riceve una retribuzione che rispetta i limiti minimi retributivi e le retribuzioni medie pagate ai dipendenti sono in linea con quanto previsto dal CCNL del settore. Planetek si avvale di un consulente per la compilazione delle buste paga che garantisce la chiarezza dei contenuti e la disponibilità in caso di incomprensione.

Planetek Italia gestisce anche una politica di crescita delle persone molto articolata, sia per quanto riguarda la crescita professionale (formazione, ecc.) sia per quanto riguarda le eventuali promozioni e sia per quanto riguarda il rilascio di premi. Ulteriori dettagli sono demandati alla procedura **pkq001-16-(n.rev.) P Risorse Umane**.

La gestione dei benefit aziendali e delle modalità di convivenza all'interno dell'azienda sono indicate all'interno della procedura **pkq001-226-(n.rev.)_P_Gestione_Aziendali**.

L'azienda oltre a garantire il minimo salariale pagato mensilmente, gestisce tutti i contratti, con il consulente del lavoro, in modo da garantire il minimo retributivo legale o industriale; tale minimo consente sempre di soddisfare i bisogni primari.

Le eventuali trattenute effettuate sul salario relativamente a imposte e contributi non sono effettuate a scopi disciplinari.

L'azienda indica la composizione dei salari e le indennità retributive, a beneficio dei lavoratori, all'interno delle buste paga.

Il pagamento viene effettuato tramite bonifico.

L'azienda non effettua attività illegali quali lavoro a nero, programmi di falso apprendistato in modo da mantenersi conforme alla legislazione vigente in materia di lavoro e sicurezza.

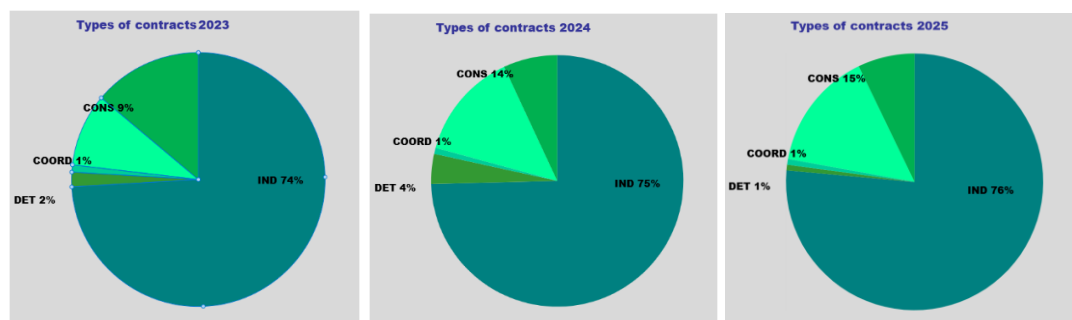

Anno	descrizione obiettivo	azione	indicatore	target	responsabile	scadenza
2023	Mantenere la conformità al CCNL applicato	Verifica periodica dei contratti	Numero di segnalazioni del personale su non conformità di tale aspetto	0 reclami		30/06/2023 0 Reclami
						31/12/2023 0 Reclami
	Gestione valutazioni	Realizzazione valutazioni	Valutazioni	Tutte le valutazioni entro marzo		31/12/2023 Effettuate valutazioni
2024	Mantenere la conformità al CCNL applicato	Verifica periodica dei contratti	Numero di segnalazioni del personale su non conformità di tale aspetto	0 reclami		30/06/2024 0 Reclami
						31/12/2024 0 Reclami
	Gestione valutazioni	Realizzazione valutazioni	Valutazioni	Tutte le valutazioni entro marzo		31/12/2024 Effettuate valutazioni
2025	Mantenere la conformità al CCNL applicato	Verifica periodica dei contratti	Numero di segnalazioni del personale su non conformità di tale aspetto	0 reclami		30/06/2025 0 Reclami
						31/12/2025 0 Reclami
	Gestione valutazioni	Realizzazione valutazioni	Valutazioni	Tutte le valutazioni entro marzo		31/12/2025 Effettuate valutazioni
2026	Mantenere la conformità al CCNL applicato	Verifica periodica dei contratti	Numero di segnalazioni del personale su non conformità di tale aspetto	0 reclami		30/06/2022 31/12/2022
	Gestione valutazioni	Realizzazione valutazioni	Valutazioni	Tutte le valutazioni entro marzo		31/12/2022

4.10. Sistemi di Gestione

4.10.1. Politica

Planetek Italia gestisce la propria politica aggiornandola e rimettendola sul presente documento. La valutazione sulla validità della Politica Sociale viene effettuata almeno ogni anno durante le verifiche interne e convalidata nel Riesame della Direzione.

4.10.2. Social Performance Team

Il Social Performance Team (SPT) è costituito da un gruppo di funzioni aziendali coinvolte per le diverse competenze nelle tematiche relative al lavoro e alla sicurezza. Il SPT viene nominato direttamente dal CEO e la responsabilità rimane in capo al Rappresentante della Direzione. Il SPT si riunisce almeno due volte l'anno redigendo una minuta di riunione sugli aspetti discussi. Il SPT è responsabile della

gestione dei Reclami pervenuti relativamente alle problematiche sulla SA8000 e sulla sicurezza sul lavoro.

Rappresentante della Direzione

L'organizzazione ha incaricato il CQO per ricoprire la carica di Rappresentante della direzione per il rispetto dei requisiti della SA 8000.

Mansionario

Il rappresentate della Direzione in relazione agli aspetti identificati nella norma SA8000:2014 deve:

- ✓ Mantenere un filo diretto con tutti i lavoratori e con il Rappresentante per gli aspetti relegati al miglioramento del Sistema di Gestione della Responsabilità Sociale;
- ✓ Collaborare con il Responsabile del Personale;
- ✓ Mantenere attive azioni per il mantenimento dei requisiti del Sistema di Gestione della Responsabilità Sociale con la norma e le leggi;
- ✓ Realizzare gli audit di verifica del Rispetto dei requisiti della norma;
- ✓ Partecipare agli avvenimenti organizzati (formazione, audit, ecc.).

Rappresentante dei Lavoratori SA8000

L'organizzazione effettua con cadenza biennale l'elezione del rappresentante dei lavoratori per la Responsabilità Sociale.

L'elezione fatta mantenendo la privacy dei votanti viene effettuata attraverso l'inserimento in un contenitore sigillato dei voti del personale aziendale e l'apertura delle schede ed il relativo conteggio dei voti viene fatto con due membri della Direzione e due membri dello staff aziendale.

L'esito del voto viene pubblicato utilizzando mezzi elettronici.

La delega alla responsabilità viene effettuata in forma scritta.

Mansionario

Il rappresentate dei lavoratori in relazione agli aspetti identificati nella norma SA 8000:2014 deve:

- ✓ partecipare agli avvenimenti organizzati (formazione, audit, ecc.);
- ✓ mantenere un filo diretto con tutti i lavoratori per accettare eventuali lamentele.
- ✓ essere il portavoce verso la direzione di tutte le eventuali richieste e lamentele dei lavoratori.
- ✓ curare eventuali rimozioni dei lavoratori con enti esterni, lì dove non vengano accolte dalla Direzione.

Altri membri del gruppo SPT sono il CFO, il HR manager e il Safety manager che contribuiscono al gruppo in relazione delle loro competenze e della funzione all'interno dell'azienda.

4.10.3. Riesame della direzione

La direzione della Planetek Italia S.r.l. si riunisce alla fine dell'anno per discutere, valutare e ridefinire gli obiettivi della Responsabilità Sociale.

In tale ambito vengono analizzati tutti i punti della norma, la validità degli indicatori e il loro eventuale aggiornamento, la validità della Politica, delle procedure in atto e del livello di raggiungimento degli obiettivi/performance.

I riesami periodici sono gestiti all'interno del Riesame della Direzione.

La Planetek Italia periodicamente (almeno una volta l'anno) valuta i rischi relativi alla Responsabilità Sociale e alla propria etica sul lavoro utilizzando il documento **pkq001-215-(n.rev.)_Analisi Rischi**. In base a tale valutazione il sistema aziendale relativo alla Responsabilità Sociale viene revisionato, aggiornato. Il sistema di valutazione del rischio si basa sulla valutazione della gravità per la probabilità.

La Planetek Italia informa tutti i propri partner (newsletter ...) della propria adesione allo standard SA8000 e invia ai propri fornitori la comunicazione allegata al presente documento (Questionario fornitori sulla Responsabilità Sociale). In caso di informativa su un reclamo in relazione allo standard SA8000 la Planetek Italia gestirà tale reclamo inserendo il cliente/partner/fornitore come stakeholder a rischio sul documento **pkq001-215-(n.rev.)_Analisi Rischi**.

4.10.4. Pianificazione e implementazione

Per gestire la pianificazione e implementazione del sistema sono individuati all'interno dei progetti di gestione la definizione dei ruoli e delle mansioni, la formazione programmata con attenzione ai nuovi assunti e alle persone coinvolte con contratti determinati nel tempo.

L'attività di formazione realizzata, anche attraverso programmazioni annuali, permette la comprensione delle tematiche a tutti i livelli.

L'organizzazione consulta, durante le verifiche annuali, la Linea Guida SA8000 per valutare il rispetto dello standard.

4.10.5. Controllo dei Fornitori/Subappaltatori e Sub-fornitori

Planetek Italia nella gestione dei propri fornitori effettua una valutazione iniziale ed una periodica in considerazione di alcuni aspetti conformi alla SA 8000 sottoponendo ad un questionario i Fornitori più critici.

Sono considerati critici i fornitori di servizi di supporto alla struttura (manutentori, aziende di pulizia, ecc.), fornitori di hardware e fornitori di servizi di supporto alla progettazione.

Per altri fornitori di servizi correlati o aziende distributrici di software viene gestito una comunicazione della Politica e delle performance aziendali.

Nella gestione periodica viene altresì considerato il rispetto continuo dei requisiti della norma. Per i manutentori e le ditte di pulizia non è ritenuto importante l'eventuale visita presso l'organizzazione dato che le attività sono svolte presso la struttura per i fornitori di servizi viene operato sempre un incontro per individuare le metodologie operative.

In caso venga evidenziato o per notizie/informazioni pervenute direttamente in azienda o per notifiche provenienti dall'esterno (reclami, notizie sugli organi di stampa) viene aperta una problematica sul fornitore gestita come indicato nella procedura

Li dove siano gestiti contratti a domicilio l'organizzazione redige dei contratti scritti con validità legale, conformi allo standard SA8000, assicura che i requisiti del contratto siano adeguatamente compresi e effettua dei controlli e delle registrazioni sulla reale attività realizzata; non risulta per le tipologie di servizi effettuati (consulenze) la gestione di verifiche senza preavviso.

Di seguito viene indicato il questionario utilizzato:

Questionario fornitori sulla Responsabilità Sociale

La vostra organizzazione utilizza lavoro infantile?	SI	NO
La vostra organizzazione ricorre a lavoro obbligato o forzato?	SI	NO
La vostra organizzazione garantisce un ambiente di lavoro sicuro e salubre?	SI	NO
Nella vostra organizzazione tutto il personale ha il diritto di formare, partecipare e organizzare sindacati secondo la propria volontà e di contrattare collettivamente con l'azienda?	SI	NO
Nella vostra organizzazione sono adottate o supportate forme di discriminazione nell'assunzione, parità di genere, remunerazione, accesso alla formazione, promozione, licenziamento o pensionamento, in base a razza, ceto sociale o origine nazionale, casta, nascita, religione, disabilità, genere, orientamento sessuale, responsabilità familiari, stato civile, appartenenza sindacale, opinioni politiche, età o ogni altra condizione che potrebbe dare luogo a discriminazioni?	SI	NO
La vostra organizzazione tratta tutto il personale con dignità e rispetto senza sostenere o tollerare l'utilizzo di punizioni corporali, coercizione mentale o fisica, abuso verbale nei confronti del personale?	SI	NO
La vostra organizzazione rispetta le leggi e gli standard di settore applicabili sull'orario di lavoro, festività e ferie?	SI	NO
La vostra organizzazione rispetta il diritto del personale ad una retribuzione decorosa e garantisce che il salario pagato per una settimana lavorativa standard corrisponda sempre agli standard legali o agli standard minimi di settore?	SI	NO

4.10.6. Gestione delle problematiche ed attuazione di azioni correttive

La gestione delle problematiche aziendali inerenti gli aspetti descritti nel presente documento sono indicati nella procedura **pkq001-09-(n.rev.) P Controlli e Verifiche**.

Planetek Italia in relazione ai reclami ha definito la metodica (**PKQ001-16-(n.rev.) _P_Risorse_Umane**) per la gestione dei reclami e garantisce la confidenza e l'imparzialità nella gestione inoltre garantisce che non ci siano forme ritorsive e che da parte del personale e delle parti interessate. Le segnalazioni possono essere commenti, raccomandazioni o reclami riguardanti il luogo di lavoro e/o non conformità allo Standard SA8000 e alla Prassi UNI/PdR 125:2022.

La modalità di gestione dei reclami interni da parte delle persone è ulteriormente dettagliata nell'Istruzione **PKQ001-351-(n.rev.) IO Gestione Segnalazioni SA8000**.

In relazione a tali segnalazioni il SPT indaga e gestisce i reclami al fine di soddisfare pienamente le richieste delle parti interessate o eventualmente rispondendo in modo esaustivo.

La Planetek Italia in nessun modo applica sanzioni disciplinari, licenzia o discrimina chi abbia inoltrato una segnalazione sulla conformità a SA8000 o abbia effettuato un reclamo sul luogo di lavoro.

Planetek Italia mette a disposizione anche sul proprio sito web la possibilità di effettuare dei reclami in relazione agli aspetti etici attraverso il contact point:

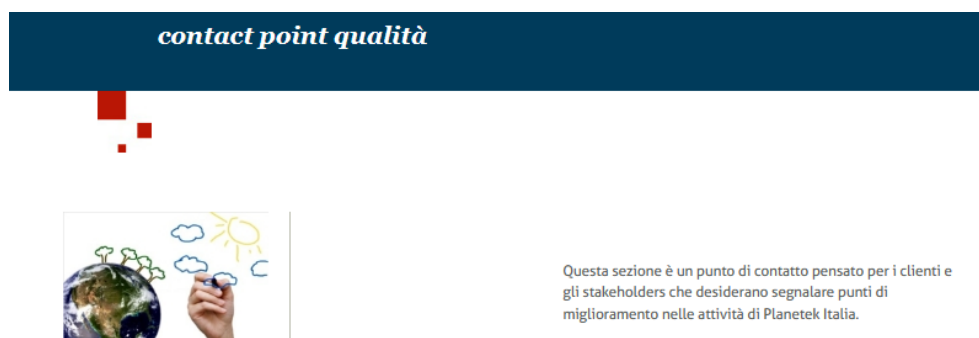

I lavoratori hanno la possibilità di inviare segnalazioni/reclami all'indirizzo dell'ente di certificazione sa8000@sgs.com (fax: +39 051 63 89 926) e dell'ente di accreditamento SAAS : SAAS, 220 East 23rd Street, Suite 605, New York, New York 10010, USA (email: saas@saasaccreditation.org; fax: +212-684-1515).

4.10.7. Comunicazione esterna e coinvolgimento delle parti interessate

Planetek Italia utilizza il proprio sito web e le news per diffondere la propria politica e comunicare le proprie performance SA 8000 agli stakeholder.

I raggruppamenti degli stakeholder sono:

Fornitori (servizi, prodotti, ecc.);

Partner (servizi progettati, prodotti commercializzati, ecc.)

Principali enti pubblici (Sindacati, comune, provincia, ASL, INAIL, ISPESEL, ecc.)

Clienti (privati e pubblici).

Viene effettuato periodicamente un invio al database gestito con mailing mailchimp.com.

Le parti interessate hanno la possibilità di inviare segnalazioni/reclami all'indirizzo dell'ente di certificazione sa8000@sgs.com (fax: +39 051 63 89 926) e dell'ente di accreditamento SAAS : SAAS, 220 East 23rd Street, Suite 605, New York, New York 10010, USA (email: saas@saasaccreditation.org; fax: +212-684-1515).

4.10.8. Iniziative aziendali di promozione sulla Responsabilità Sociale

Nel 2016 Planetek è stata tra le 100 migliori aziende italiane secondo Welfare Index PMI, nominata Welfare Champion dal 2019. Dal 2015 premiata da Industria Felix come migliore PMI innovativa per performance gestionali e affidabilità finanziaria ispirate ai principi ESG, dal 2023 nell'Albo d'Oro delle imprese più competitive e affidabili d'Italia e insignita dell'Alta Onorificenza di Bilancio. Nel 2023 è stata nominata Sustainability HERO italiana da SME EnterPRIZE.

Nel 2024 sono state gestite le seguenti attività:

- Nel 2024 ha ottenuto il 1° posto nella classifica WelImpactIndex® Italia e il 3° posto HappyIndex® AtWork.
- Challenge contro la fame
- Associazione Apleti (Pasqua solidale)
- Regali natalizi solidali Emergency (tombolata)
- Acquisto panettoni Emergency
- Tombola di beneficenza Apleti ATS

Nel 2025 sono state gestite le seguenti attività:

- Challenge contro la fame
- Associazione Apleti (Pasqua solidale – acquisto uova di Pasqua)
- RACE FOR THE CURE BARI 16-18 maggio
- Donne Fra le Stelle Edizione 2025
- Retake Day - domenica 25 maggio 2025 mattina - Iniziativa Prosperity
- Iniziativa solidale Planetek – Biscotti “BisBuoni” di Save the Children
- Concerto di beneficenza - Evento "Pass for Christmas" (associazione la Giraffa) - venerdì 12 dicembre
- Associazione Dynamo Camp: acquisto panettoni solidali

4.10.9. Accesso alla verifica

Planetek Italia programma annualmente le verifica per valutare la conformità dell'azienda alle normative vigenti, alla norma SA 8000. Tale verifica gestita in conformità alla procedura **pkq001-09-(n.rev.)_P_Controlli_e_Verifiche** viene resa disponibile alle parti interessate.

Le verifiche sono realizzate in modo da rendere partecipi la Direzione, il rappresentante dei lavoratori e i lavoratori stessi.

L'organizzazione, inoltre indica la disponibilità a ricevere, presso la propria struttura, verifiche sugli aspetti definiti dalla SA 8000 lì dove uno stakeholder o l'organismo di certificazione faccia tale richiesta. Per tali attività l'organizzazione coopera pienamente con gli auditor esterni per definire la gravità e la frequenza di ciascun problema emerso in relazione allo standard SA8000.

4.10.10. Registrazioni

La gestione dei documenti è descritta nella procedura **pkq001-05-(n.rev.)_P_Gestione_Documenti**.